Nadační fond Nadace Bátor Tábor Česká republika, Žižkova 403/20, 293 01 Mladá Boleslav
IČO: 28996542 e-mail: info@batortabor.cz www.batortabor.cz

Výroční zpráva

2020

“Nejlepší na táboře bylo to, jak si všichni navzájem rozumíme bez ohledu na to, odkud pocházíme, a to, jak si navzájem dokážeme pomoct a podpořit se.”

Péťa, účastník tábora

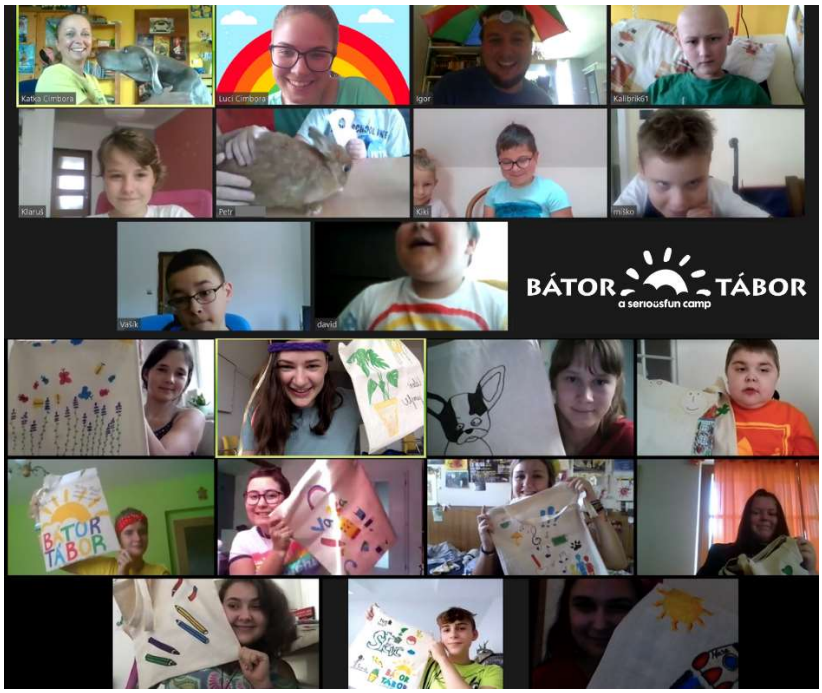

O B S A H

1. Kdo jsme?
2. Činnost Nadačního fondu v roce 2020
3. Účetní závěrka
4. Revizní zpráva o hospodaření

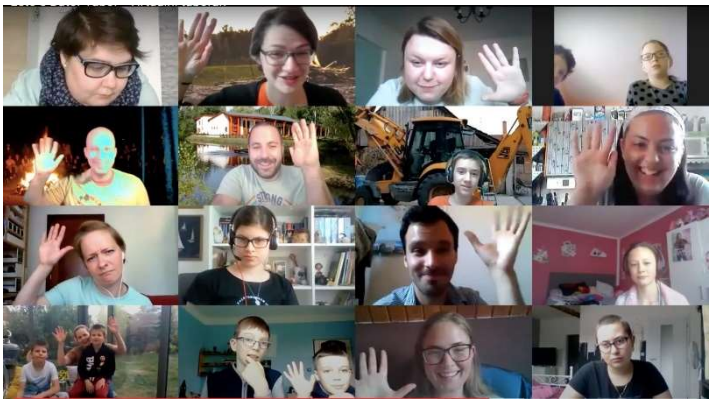

„Jsem na sebe pyšná za to, že jsem se přestala bát nových věcí.“ (tábornice)

1. Kdo jsme?

Nadace Bátor Tábor je středoevropská nezisková organizace poskytující zážitkovou terapii pro vážně nemocné děti a jejich rodiny. Doteď jsme pomohli více než 10.000 dětem a jejich rodinným příslušníkům na našich terapeutických táborech, nemocničních programech nebo virtuálních událostech. Dětem bojujícím s chronickou nemocí poskytujeme "jiný druh uzdravení": na našich programech můžou zažít výzvy a zábavné aktivity v bezpečném prostředí, navázat nová přátelství a budovat si sebeúctu a sebevědomí. Všechny naše programy jsou zdarma a jsou organizovány rozsáhlou komunitou Bátor Tábor a oddanými dobrovolníky.

VIRTUÁLNÍ PROGRAMY

Kvůli pandemii COVID-19 jsme vyvinuli několik terapeutických programů, kterých se děti můžou zúčastnit z bezpečí svých domovů. Organizujeme virtuální tábory, online nemocniční program a poskytujeme dětem mnoho příležitostí zažít kouzlo Bátor Tábora i za takových náročných okolností.

LETNÍ TÁBORY

Naše terapeutické tábory jsou základem naší organizace od roku 2001. Věříme, že každé dítě si zaslouží dětství plné zábavy a vzrušení, proto organizujeme tábory, kde si takové vzpomínky mohou vytvořit i děti s vážnou nemocí. „Živé“ tábory jsme museli vzhledem k pandemii dočasně pozastavit.

GO! PROGRAM

Pro děti, které se kvůli svému stavu nemohou zúčastnit našich táborů, organizujeme nemocniční programy, kde „přinášíme tábor k nim“. Naši dobrovolníci pravidelně navštěvují hospitalizované děti a přinášejí jim sílu terapeutické hry.

Dobrovolnictví

Každý rok se naši dobrovolníci účastní víceúrovňových školení, jejichž zaměření se vztahuje k cílům, filozofii, provoznímu řádu a principů tábora, jejich příprava spočívá také v teorii a praktickém využití zážitkové terapie. Díky pečlivě připravenému kolektivu můžeme zaručit, že děti jsou v Bátor Táboře v psychickém i fyzickém bezpečí. Bez našich dobrovolníků bychom nemohli zajistit zážitky dětí na tak vysoké úrovni.

Dárcovství

Na fungování Nadace mají největší podíl korporátní firmy, granty a naše charitativní akce.

Z firemních dárců dlouhodobě spolupracujeme s našimi největšími příznivci – LEGO, UPS, Google, Nadační fond Avast, Johnson & Johnson, PWC, CEMS, Alza, SeriousFun Children‘s Network, Visegrad Fund, Vienna Insurance Group, GlaxoSmithKline, Skils, Deloitte.
Kromě sponzorských darů získaných od firemních dárců a na charitativních akcích, získal Bátor Tábor také dary od soukromých osob.

Mezinárodní účast

Bátor Tábor je členem sdružení Serious Fun Children's Network, největšího světového sdružení kempů, které organizují tábory pro vážně nemocné děti. Toto sdružení založil v roce 1988 oskarový herec Paul Newman.

2. Činnost Nadačního fondu v roce 2020

Nadační fond Nadace Bátor Tábor Česká republika musel v roce 2020 vzhledem k pandemii Covid-19 pozastavit realizaci terapeutických táborů. Tým nadace vyvinul několik virtuálních terapeutických programů, kterých se můžou děti zúčastnit z bezpečí svých domovů. Tyto programy poskytují dětem mnoho příležitostí zažít kouzlo Bátor Tábora i v této nelehké době. Přináší jim domů táborovou náladu a s ní spojená nová přátelství, zážitky a zkušenosti.

Dvou týdenních virtuálních táborů se zúčastnilo 29 dětí s cystickou fibrózou, svalovou dystrofií a onkologickým onemocněním. Virtuální tábory proběhly v termínu 10.-14.8.2020 a 28.11.-5.12.2020 přes videohovory na platformě Zoom. S realizací táborů nám pomáhalo 18 dobrovolníků, které jsme předem proškolili. Každý den jsme dětem poskytli 4 hodiny zajímavého programu v dopoledním a odpoledním bloku. Před začátkem tábora jsme všem dětem a dobrovolníkům poslali táborový balíček, kde našli vše, co na táboře potřebovali - věci na vyrábění, vědecké experimenty, táborové tričko a další materiály.
Na táborech klademe důraz na vytváření bezpečného prostředí, zábavy a možnosti překonávat sebe sama, navazovat nová přátelství a zároveň zachování nastaveného denního režimu.
Na atmosféru tábora se můžete podívat tady video z virtuálního tábora

Od rodičů, táborníků i dobrovolníků jsme dostali velmi pozitivní zpětnou vazbu. Maminka jedné tábornice nám napsala: "Moc děkujeme za váš úžasný tábor, dceři se to moc líbilo. Rovnou se ptá, zda bude i příští rok, tak by se moc ráda znovu zúčastnila. Je to opravdu neskutečná možnost, potkat se se stejně nemocnými dětmi s cystickou fibrózou, se kterými se nemůže normálně fyzicky potkávat." Další zpětnou vazbu si můžete přečíst v infografice níže.

V roce 2020 jsme zorganizovali **3 víkendová školení dobrovolníků.** Dvě byla zaměřena na virtuální tábory a jedno na nemocniční GO! program. Školení proběhla přes platformu Zoom s následujícím obsahem: seznámení, představení mise organizace, základy zážitkové terapie, základní informace o GO! Programu a virtuálních táborech, praktický nácvik her, vědomé vedení programů, komunikace s dětmi, komplexní situace, praktické informace, reflexe. Proškolili jsme celkem 40 dobrovolníků.

Kromě virtuálních táborů připravil programový tým nadace několik dalších **online programů** – úniková hra „Dobrodružství v pyramidě“, hraní s Legem, táborový tanec, večerní online hry, japonské aktivity a další. Tyto programy probíhaly od dubna do července a užilo si jich 88 účastníků.

Další aktivitou nadace bylo natočení 20 videí s návody na různé hry s terapeutickým účinkem, experimenty nebo nápady na vyrábění, které můžou děti dělat doma – v čase lockdownu. Všechny videa jsou na youtube kanále nadace

BÁTOR TÁBOR
a seriousfun camp

VIRTUÁLNÍ TÁBOR
V ČÍSLECH I SLOVECH

15 TÁBORNÍKŮ
s cystickou fibrózou, svalovou dystrofií a onkologickými onemocněními

HODINY PROGRAMU 4
každý den, pondělí-pátek, na Zoom

9 DOBROVOLNÍKŮ
kteří vedli skupinky dětí a programy jako např. Vyrábění, Vědecké experimenty, Divadlo, Film a další...

NAŠI TÁBORNÍCI VNÍMALI VIRTUÁLNÍ TÁBOR TAKTO...

81% SI NA TÁBOŘE NAŠLO NOVÉ KAMARÁDY

85% SI ZLEPŠILO SCHOPNOSTI PRÁCE V TÝMU

92% VYZKOUŠELO NĚCO NOVÉHO

100% SE CÍTILO HRAVĚ A SKVĚLE

KDYŽ JSME SE ZEPTALI JEJICH RODIČŮ, VŠICHNI ŘEKLI, ŽE JEJICH DÍTĚ...

- SE POSTUPEM TÁBORA STALO SEBEVĚDOMĚJŠÍM
- SE TĚŠILO NA DALŠÍ PROGRAMY
- MĚLO RÁDO DOBROVOLNÍKY
- ROZVINULO SVÉ SCHOPNOSTI PRÁCE V TÝMU
- BY SE RÁDO ZÚČASTNILO DALŠÍHO VIRTUÁLNÍHO TÁBORA

NA ZKUŠENOSTI Z TÁBORA JSME SE ZEPTALI I NAŠICH DOBROVOLNÍKŮ

100%

- JE HRDÝCH NA TO, ŽE MOHLO BÝT DOBROVOLNÍKEM NA BÁTOR TÁBOŘE.
- BY SE RÁDO STALO SOUČÁSTÍ DALŠÍCH PROGRAMŮ BÁTOR TÁBORA.
- BY DOBROVOLNICTVÍ V BÁTOR TÁBOR DOPORUČILO SVÝM KAMARÁDŮM.
- ŘÍKÁ, ŽE ZKUŠENOSTI, KTERÉ V ROLI DOBROVOLNÍKA ZÍSKALI, VYUŽIJÍ I V JINÝCH OBLASTECH SVÉHO ŽIVOTA.

WWW.BATORTABOR.CZ

BÁTOR TÁBOR
a seriousfun camp

CITÁTY NAŠICH TÁBORNÍKŮ
A JEJICH RODIČŮ

"Bátor Tábor je jako místo, kde se můžeme cítit bezpečně, bez rozdílu na to, kdo jsme nebo kým jsme. Ukazuje nám, že nejsme jediní pod sluncem s našimi nemocmi."

"Bátor Tábor je jako když jsme se učili přes počítač v době karantény, ale Bátor Tábor je stokrát zábavnější."

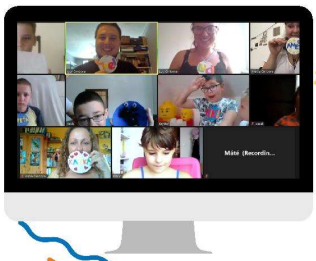

"Nejlepší na táboře bylo to, jak si všichni navzájem rozumíme bez ohledu na to, odkud pocházíme, a to, jak si navzájem dokážeme pomoct a podpořit se."

"Tento týden jsem na sebe pyšná za to, že jsem se přestala bát nových věcí."

"Rodiči, který zvažuje přihlášení dítěte na tábor bych řekla, aby své dítě neváhal přihlásit, protože zažije téměř stejné věci jako na klasickém táboře."

"Moc děkujeme za Váš úžasný tábor, dceři se to moc líbilo. Rovnou se ptá, zda bude i příští rok, tak by se moc ráda znovu zúčastnila. Je to opravdu neskutečná možnost potkat se stejně nemocnými dětmi s CF, se kterými se nemůže normálně fyzicky potkávat."

"Rádi bychom Vám poděkovali za úžasný virtuální tábor. Tomášek ho absolvoval poprvé a moc se mu to líbilo. Byli jsme nadšení, že jde něco takového udělat."

Peťa je z programu nadšený, i když to možná nedává tolik najevo. Každý den vstává o hodinu dřív, než by mohl, jen aby nezmeškal začátek tábora.
Přejeme Vám všem hodně dobrých nápadů a sil do dalších podobných aktivit. Je to super počin takový tábor uspořádat. Peťa byl na normálním táboře jen jednou asi před třemi lety - jen se na dva dny podívat za svými sourozenci. Vzpomíná na to dodnes.
Ani kdyby nebyl COVID, tak na tábor kvůli svému zdravotnímu stavu nemůže, takže jsme moc rádi, že si aspoň takto virtuálně užije táborovou atmošku.

WWW.BATORTABOR.CZ

BÁTOR TÁBOR
a seriousfun camp

BÁTOR TÁBOR
a seriousfun camp

VIRTUÁLNÍ ZIMNÍ TÁBOR

NÁŠ DOPAD V ČÍSLECH

NA TOMTO TÁBOŘE JSME MĚLI...

TÉMA TÁBORA ZNĚLO...

OBJEVITELÉ BUDOUCNOSTI

COŽ ZNAMENALO..

8 DNÍ

PROGRAMŮ SPOJENÝCH S TÉMATY JAKO JSOU...

VESMÍR · VĚDA · TECHMOLOGIE · PŘÍRODA

ZE ZPĚTNÉ VAZBY TÁBORNÍKŮ JSME ZJISTILI, ŽE...

71% SE PO TÁBOŘE CÍTÍ SEBEVĚDOMĚJŠÍ

79% SE ZLEPŠILO V TÝMOVÉ SPOLUPRÁCI

86% MOHLO SDÍLET VLASTNÍ ZNALOSTI S OSTATNÍMI

93% SE PO TÁBOŘE CÍTÍ ŠŤASTNĚJŠÍ NEŽ PŘED NÍM

A RODIČE NÁM ŘEKLI, ŽE...

- ...JEJICH DÍTĚ ZAČALO VÍCE BAVIT DIGITÁLNÍ VZDĚLÁVÁNÍ.
- ...JEJICH DÍTĚ V PRŮBĚHU TÝDNE SDÍLELO ZÁŽITKY.
- ...SI JEJICH DÍTĚ NAŠLO NOVÉ KAMARÁDY.
- ...SE JEJICH DÍTĚ CHCE PŘIPOJIT NA DALŠÍ TÁBOR.

Z ODPOVĚDÍ DOBROVOLNÍKŮ VÍME, ŽE...

100%

- CÍTÍ, ŽE JEJICH ZKUŠENOST NA TÁBOŘE POMOHLA JEJICH OSOBNÍMU ROZVOJI.
- BY SE RÁDO STALO SOUČÁSTÍ DALŠÍCH PROGRAMŮ BÁTOR TÁBORA.
- BY DOBROVOLNICTVÍ U NÁS DOPORUČILO SVÝM KAMARÁDŮM.
- JE HRDÝCH NA TO, ŽE MOHLO BÝT DOBROVOLNÍKEM NA BÁTOR TÁBOŘE.

WWW.BATORTABOR.CZ

CITÁTY

NAŠICH TÁBORNÍKŮ A JEJICH RODIČŮ

"Bylo to vždy milé a tolik potřebné odpoutání se od reality všedních dnů."

"Nejlepší na táboře bylo, že všichni byli vzájemně milí a vstřícní."

"Navždy si budu pamatovat táborový tanec a ty skvělé lidi, které jsem potkala."

"Bátor Tábor je jako místo, kde když by byla válka tak bychom o ní nevěděli a byli bychom jediní šťastní lidé na světě."

"Bátor Tábor je jako cestování, prostě tak skvělý."

"Tento týden jsem na sebe pyšná za nové znalosti ať na aplikaci Zoom nebo do školya za to, že jsem si našla aj přes počítač nové kamarády."

"Rodiči, který zvažuje přihlášení bych řekla ať neváhají, protože tam dítě bude v bezpečí, něco se naučí a zažije hodně zábavy."

Bátor Tábor bych popsala těmito slovy: veselý, vhodný k navázání kamarádství, poučný.

"Z celého srdce Vám děkujeme za úžasný tábor. Dcera byla nadšená, každý den jste měli připravený krásný program, na který se těšila. "

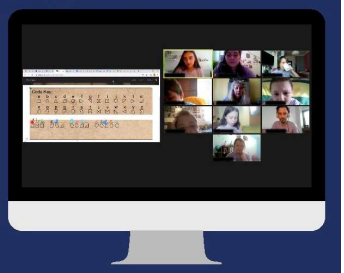

"Bátor Tábor je jako super stolní hra, která trvá týden."

CHCETE ZJISTIT VÍC?
PODÍVEJTE SE NA NAŠE VIDEO Z TÁBORA NA: BIT.LY/BTZIMNIVIDEO

WWW.BATORTABOR.CZ

Zviditelnění Nadačního fondu

Nadace Bátor Tábor se aktivně prezentovala na Dnech dětské onkologie v Brně dne 29.2.2020 a v Praze dne 19.9.2020.
V prosincovém vydání magazínu Marie Claire vyšel článek o virtuálních programech nadace. Bátor Tábor je nadále členem Asociace společenské odpovědnosti, která propojuje firmy a neziskové organizace.
Nadační fond informuje o svých aktivitách na webové stránce www.batortabor.cz a www.facebook.com/Bator.Tabor.Ceska.Republika
V roce 2020 nadace rozvinula spolupráci a partnerství s Nadací Dobrý Anděl a NF Pink Bubble. Rodinám s vážně nemocnými dětmi jsme společně poskytli materiální pomoc.
Děkujeme všem dárcům finančních a hmotných darů, poskytovatelům služeb zdarma a dobrovolníkům, bez kterých by Bátor Tábor nebyl místem zázraků.

Charitativní sportovní projekt - TÝM ODVAHY

Nadace Bátor Tábor Česká republika rozvíjí za účelem získávání finančních prostředků charitativní sportovní společenství Tým odvahy. Ze sportovců, povětšinou běžců se v průběhu příprav na běžecký závod stávají vyslanci Nadace a snaží se pomocí svých přátel, kolegů a rodiny získat finanční prostředky pro Bátor Tábor. Získaná částka je pak použita na financování programů nadace pro vážně nemocné děti.
I v nelehkém roce 2020 Tým Odvahy pomáhal během a chůzí. 5 odvážných týmů spojilo své sportovní výkony s finanční sbírkou ve prospěch Bátor Tábora a povedlo se jim získat na zážitkovou terapii vážně nemocných dětí celkem 123.525 Kč. Jejich dárcovské výzvy najdete na tomto odkaze.

Tým odvahy se v roce 2020 účastnil těchto výzev:
6-2020 – Z Prahy na jih – Kateřina Tichá – pochod 315 km
7-2020 – Přes hory doly – Jitka Kneblová a Katka - přechod Malé Fatry – 82 km
9-2020 – Hory Bory – tým Lubomíra Hulína - štafetový běh z Beskyd na Pálavu – 320 km
9-2020 – Josyma běh Mladá Boleslav – tým Škoda Auto
9-2020 – Vltava Run – STRV tým – 360 km

Všem běžcům a dárcům moc děkujeme.

3. Účetní závěrka

Rozvaha podle Přílohy č. 1
vyhlášky č. 504/2002 Sb.

ROZVAHA
ve zkráceném rozsahu
ke dni 31.12.2020
(v celých tisících Kč)

Název, sídlo a právní forma účetní jednotky
Bátor Tábor Česká republika
Žižkova 403/20
Mladá Boleslav
293 01

Účetní jednotka doručí:
1 x příslušnému fin. orgánu

IČO
28996542

Označení	AKTIVA		číslo řádku	Stav k prvnímu dni účetního období	Stav k posled. dni účetního období
a	b		c	1	2
A.	**Dlouhodobý majetek celkem**	**Součet A.I. až A.IV.**	1		
A. I.	Dlouhodobý nehmotný majetek celkem		2		
A. II.	Dlouhodobý hmotný majetek celkem		3		
A. III.	Dlouhodobý finanční majetek celkem		4		
A. IV.	Oprávky k dlouhodobému majetku celkem		5		
B.	**Krátkodobý majetek celkem**	**Součet B.I. až B.IV.**	6	1 804	1 891
B. I.	Zásoby celkem		7		
B. II.	Pohledávky celkem		8	780	815
B. III.	Krátkodobý finanční majetek celkem		9	1 024	1 069
B. IV.	Jiná aktiva celkem		10		7
	Aktiva celkem	**Součet A. až B.**	11	1 804	1 891

Označení	PASIVA		číslo řádku	Stav k prvnímu dni účetního období	Stav k posled. dni účetního období
a	b		c	3	4
A.	**Vlastní zdroje celkem**	**Součet A.I. až A.II.**	12	1 322	1 155
A. I.	Jmění celkem		13	1 814	4 556
A. II.	Výsledek hospodaření celkem		14	-492	-3 401
B.	**Cizí zdroje celkem**	**Součet B.I. až B.IV.**	15	482	736
B. I.	Rezervy celkem		16		
B. II.	Dlouhodobé závazky celkem		17	5	3
B. III.	Krátkodobé závazky celkem		18	477	730
B. IV.	Jiná pasiva celkem		19		3
	Pasiva celkem	**Součet A. až B.**	20	1 804	1 891

Výkaz zisku a ztráty
podle Přílohy č. 2
vyhlášky č. 504/2002 Sb.

VÝKAZ ZISKU A ZTRÁTY
ve zkráceném rozsahu

ke dni 31.12.2020
(v celých tisících Kč)

Název, sídlo a právní forma účetní jednotky
Bátor Tábor Česká republika
Žižkova 403/20
Mladá Boleslav
293 01

Účetní jednotka doručí:
1 x příslušnému finančnímu orgánu

IČO
28996542

Označení	TEXT	Číslo řádku	Činnosti		
			Hlavní	Hospodářská	Celkem
			5	6	7
A.	**Náklady**	1			
A. I.	Spotřebované nákupy a nakupované služby	2	1 051		1 051
A. II.	Změny stavu zásob vlastní činnosti a aktivace	3			
A. III.	Osobní náklady	4	2 336		2 336
A. IV.	Daně a poplatky	5			
A. V.	Ostatní náklady	6	15		15
A. VI.	Odpisy, prodaný majetek, tvorba a použití rezerv a opravných položek	7			
A. VII.	Poskytnuté příspěvky	8			
A. VIII.	Daň z příjmů	9			
	Náklady celkem Součet A.I. až A.VIII.	10	3 402		3 402
B.	**Výnosy**	11			
B. I.	Provozní dotace	12			
B. II.	Přijaté příspěvky	13			
B. III.	Tržby za vlastní výkony a za zboží	14			
B. IV.	Ostatní výnosy	15	1		1
B. V.	Tržby z prodeje majetku	16			
	Výnosy celkem Součet B.I. až B.V.	17	1		1
C.	**Výsledek hospodaření před zdaněním** ř. 17 - (ř. 10 - ř.9)	18	-3 401		-3 401
D.	**Výsledek hospodaření po zdanění** ř. 18 - ř. 9	19	-3 401		-3 401

Příloha k účetní závěrce

sestavena k 31.12.2020

Název:	Nadační fond Nadace Bátor Tábor Česká republika
Sídlo:	Mladá Boleslav 29301, Žižkova 403/20
IČ:	28996542
Den vzniku:	25.11.2009
Zakladatel:	Bátor Tábor Alapítvány, IČ: 8659, Budapešť, Reitter Ferenc utca 46-48, 1135, Maďarská republika
Spisová značka:	N 766 vedená u Městského soudu v Praze
Právní forma:	nadační fond
Nadační jmění:	20.000 Kč

Účet Nadačního fondu:
Komerční Banka
43-6195580267/0100 CZK
SWIFT (BIC) KOMBCZPPXXX
IBAN: CZ6201000000436195580267

Kontakty:
Ing. Katarína Koščíková, Manažer rozvoje
Tel: +420 734 766 055
e-mail: k.koscikova@batortabor.cz; info@batortabor.cz
www.batortabor.cz

Účel nadačního fondu

Hlavní činností Nadačního fondu je především na území České republiky shromažďovat prostředky a příspěvky na podporu charitativní činnosti Nadace Bátor Tábor. Účelem Nadace Bátor Tábor je komplexní zajištění terapeutických a rekreačních programů pro děti, které jsou léčeny s nádorovým onemocněním, diabetem, chronickým zánětem kloubů či hemofilií a jejich rodinám. Dalším účelem nadačního fondu je také umožnění účasti dětí z České republiky v programech nadace Bátor Tábor. Nadační fond by dále měl v České republice propagovat činnost Nadace Bátor Tábor.

Za tímto účelem může Nadační fond zejména:

a) shromažďovat peněžní, materiální a další prostředky a zajišťovat jejich koncepční a ekonomické využití, čímž zabezpečuje finanční i materiální podporu aktiv a činností Nadace Bátor Tábor,
b) organizovat společenské, kulturní, sportovní, vzdělávací a jiné obecně prospěšné akce,
c) spolupracovat s dalšími obecně prospěšnými společnostmi a osobami, kterým není lhostejné zlepšování kvality života nemocných dětí

Obecné údaje

Nadační fond byl založen zřizovatelem Nadací Bátor Tábor Alapítvány, IČ: 8659, Budapešť, Reitter Ferenc utca 46-48, 1135, Maďarská republika dne 20.10.2009 a zapsán do nadačního rejstříku vedeného městským soudem v Praze, oddíl N, vložka 766 dne 25.11. 2009.
Do 31.12.2020 nebyly provedeny žádné změny v zapsaném jmění v nadačním rejstříku.
Účetní závěrka byla sestavena k rozvahovému dni, který je 31.12.2020.

Účetním obdobím je jeden kalendářní rok.
Nadační fond zaměstnával v roce 2020 čtyři zaměstnance, celkové mzdové náklady byly 2336 tis. Kč.
Spotřeba materiálu byla 117 tis. Kč a nakupované služby 933 tis. Kč.

Organizační struktura

Správní rada: Petr Šmíd, Roman Novotný, Ladislav Tyll
Revizor: Katarína Plíšková

Aplikace obecních účetních zásad

Nadační fond vede účetnictví v souladu se zákonem č. 563/1991 Sb., o účetnictví v rozhodném znění dále v souladu s vyhláškou č. 504/2002 Sb., pro účetní jednotky, u kterých hlavním předmětem činnosti není podnikání, pokud účtují v soustavě podvojného účetnictví, v platném znění (dále jen „vyhláška“).
Nadační fond sestavuje účetní závěrku, která obsahuje Rozvahu, Výkaz zisků a ztrát a přílohu. Účetní jednotka vykazuje oddělené náklady, výnosy, výsledek z hospodaření za hlavní činnost a za hospodářskou činnost.

Způsob zpracování účetních záznamů k 31.12.2020

Účetnictví je zpracováno externě a je vedeno na legálně drženém a pravidelně aktualizovaném softwaru Pohoda 2020.

Způsob a místo úschovy

Účetní doklady, závěrka a veškeré současné dokumenty jsou uloženy v sídle nadačního fondu.

Účetní metody

Účtování v cizích měnách:	aktuální denní kurz podle kurzu ČNB
Účtování o zásobách:	nevyskytuje se
Dlouhodobý hmotný majetek:	nevlastní
Ostatní hmotný majetek:	nemá
Opravné položky a rezervy:	nevyskytují se

Nadační fond
- Neměnil způsob odepisování.
- Nadační fond nemá závazky po splatnosti
- Hospodářský výsledek je členěn dle hlavní a hospodářské činnosti s možností výstupu pro daň z příjmu (hospodářskou činnost v roce 2020 Nadační fond nevykonával).

Dary v roce 2020

Přijaté finanční dary uhrazené k 31.12.2020:

1 000 000 Kč	LEGO SYSTEM A/S
722 430 Kč	BATOR TABOR ALAPITVANY
493 914 Kč	THE UPS FOUNDATION, INC. (25.000 USD)
207 455 Kč	INTL FCSTONE LTD (Google)
135 392 Kč	ŠMÍD PETR
50 000 Kč	NADACNI FOND AVAST
31 900 Kč	PWC (Nadace Via)
22 300 Kč	CEMS Club Prague
20 000 Kč	BUJŇÁK JURAJ
20 000 Kč	Kasal Jindřich,Ing.
15 000 Kč	Kováč Jakub
15 000 Kč	Tomáš Kozubek
12 000 Kč	CEREBRA S.R.O.
11 756 Kč	ALZA.CZ. A.S.
10 000 Kč	BALAMOTIS NIKOLAOS
10 000 Kč	BOEHRINGER INGELHEIM
10 000 Kč	Burešová Lucie
10 000 Kč	DOHNAL BOHUSLAV
10 000 Kč	Ing. Jan Kotek
10 000 Kč	Michněvič Matouš,Ing
10 000 Kč	PANTOVIC NIKOLA
10 000 Kč	SLÁDEK MICHAL
10 000 Kč	SOVOVÁ ELIŠKA
10 000 Kč	Tomáš Doležal
10 000 Kč	VYSKOČILOVÁ MARIE
6 000 Kč	KUCEROVA LENKA
5 250 Kč	FISCHER VIKTOR
5 000 Kč	COMPEĽ PAVOL
5 000 Kč	ČESKÁ ZBROJOVKA A.S.
160 354 Kč	Ostatní individuální dary

Nadační fond obdržel hmotné dary od společností Lego a Alza.

Zhodnocení základních údajů obsažených v roční účetní závěrce:

Nadační fond hospodařil řádně a v souladu s nadační listinou a statutem, v hodnoceném období realizoval účel, pro který byl zřízen.

V Praze, 14.5.2021

Ing. Petr Šmíd, předseda správní rady

4. Revizní zpráva o hospodaření

Výroční zpráva za rok 2020 a přiložená účetní uzávěrka věrně zobrazuje stav finanční situace Nadačního fondu Nadace Bátor Tábor Česká republika. Veškeré příjmy a výdaje jsou v souladu s předloženými účetními doklady. Hospodaření Nadačního fondu je podle zákona o účetnictví a příslušných předpisů České republiky.

Výrok: bez výhrad

V Praze, dne 19.5.2021

Katarína Plíšková - revizor